

MATRIZ DE SEGUIMIENTO DE DESPLAZAMIENTO (DTM) OIM CHILE

Migración
Venezolana

4° RONDA
Febrero 2021



DTM

 **OIM**
ONU MIGRACIÓN

ENCUESTA DE LA MIGRACIÓN VENEZOLANA EN CHILE — DTM RONDA N.º 4

La OIM se encuentra comprometida con el principio de que la migración humana y ordenada beneficia a los migrantes y a la sociedad en su conjunto. Como organización intergubernamental, la OIM actúa con sus socios de la comunidad internacional para ayudar a satisfacer los desafíos operativos de la migración; a promover la comprensión de los problemas relacionados con la migración; a alentar el desarrollo económico y social a través de la migración; y a sostener la dignidad humana y el bienestar de los migrantes.

Organización Internacional para las Migraciones (OIM)

Calle Matilde Salamanca 736, Providencia

Región Metropolitana, Chile.

Telf. +56 2 296 33 710

IOMSantiago@iom.int

<https://chile.iom.int/>

<https://twitter.com/OIMChile/>

<https://www.facebook.com/OIMChile/>

<https://www.instagram.com/oimchile>

© Organización Internacional para las Migraciones (OIM) 2021.

ENCUESTA DE
POBLACIÓN VENEZOLANA EN CHILE
DTM RONDA 4

CONTENIDOS

- Resumen ejecutivo 5
- Contexto / antecedentes 5
- Metodología 5
- Resultados 5

- Localización residencial 7
- Composición del hogar 9
- Ingreso a Chile 9
- Envío de remesas 11
- Acceso a servicios 12
- Efecto de la pandemia 13

RESUMEN EJECUTIVO

El presente informe describe y caracteriza algunas de las variables principales de la situación de las personas migrantes venezolanas en Chile, abordando dimensiones relativas a su perfil sociodemográfico; a su trayectoria y situación migratoria; y otras referentes a su situación de salud, laboral y de acceso a protección social.

CONTEXTO ANTECEDENTES

El contexto en el cual se levantó la encuesta está configurado por la situación derivada de la pandemia de coronavirus, el cual determinó tanto las preguntas a incluir en el instrumento como el método de levantamiento. En particular, la presente encuesta incluyó un módulo que busca caracterizar diversas situaciones derivadas de dicho contexto, sobre todo en lo que respecta a la salud y trabajo de las personas encuestadas.

METODOLOGÍA

Se llevó a cabo un muestreo no probabilístico con una muestra de 300 personas. El método utilizado durante la última semana de enero de 2021, se llevó a cabo para el levantamiento de la información fue una encuesta panel vía telefónica aplicada durante siete días hábiles. La cobertura geográfica fue nacional, abarcando comunas en las regiones de Tarapacá, Antofagasta, La Serena y Coquimbo, Región Metropolitana, Valparaíso y Viña del Mar, Maule y Bío-Bío. La población de referencia consistió en personas venezolanas, residentes en Chile, mayores de 18 años, y que al momento de la encuesta se encontraran en el país. Parte de las limitaciones y restricciones se relacionan con el hecho que, a partir de las condiciones generadas en el contexto de la pandemia, las encuestas no se pudieron realizar “cara a cara”, sin embargo, esta misma situación permitió aplicar la encuesta en otras regiones, lo cual permite una mejor caracterización del universo.

RESULTADOS

Conforme a la información levantada, un 55 por ciento de las personas pertenecen al género femenino, un 45 por ciento al género masculino y un 1 por ciento a personas de otro género.

GRÁFICO 1:
Porcentaje de personas migrantes encuestadas según género

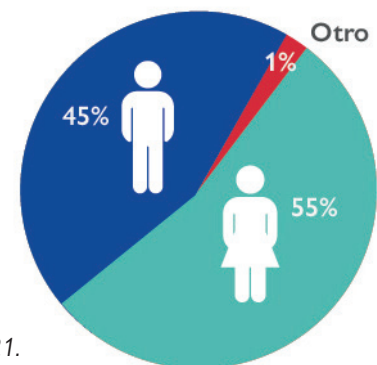

Elaboración propia, 2021.

Respecto al modo de transporte de ingreso a Chile, un 60 por ciento señala haber ingresado por aire, es decir, a través de un aeropuerto; mientras el 40 por ciento señala haber ingresado por vía terrestre.

GRÁFICO 2:
Porcentaje de personas venezolanas que ingresaron al país según modo de transporte

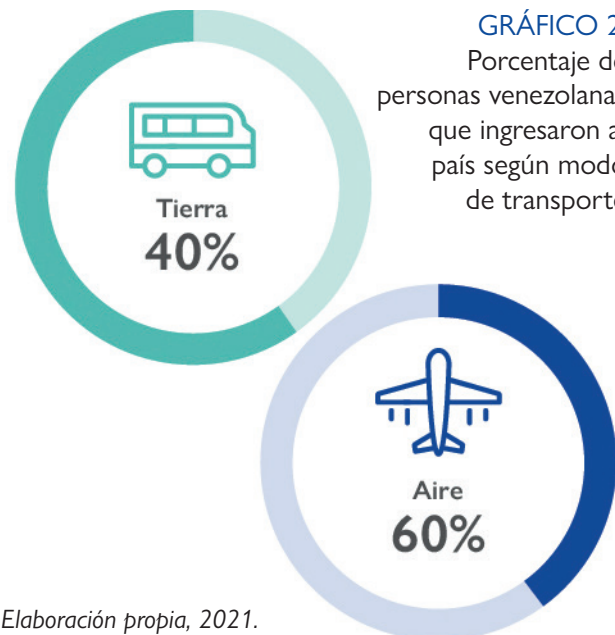

Elaboración propia, 2021.

El porcentaje correspondiente a las personas que ingresaron por aire puede deberse a que un tercio de la muestra reside en comunas de la Región Metropolitana, lo cual podría incidir en que, quienes residen en esta región, a diferencia de quienes residen en el norte, poseen una mayor probabilidad de haber ingresado vía Aeropuerto Internacional.

GRÁFICO 3:
Porcentaje de migrantes venezolanos con segunda nacionalidad

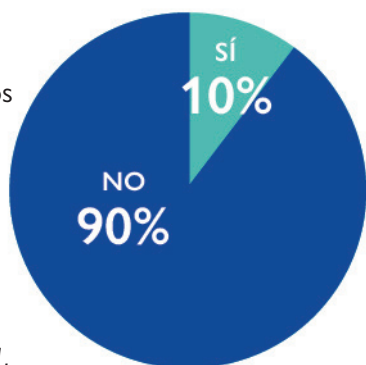

Elaboración propia, 2021.

Entre las personas encuestadas, el 10 por ciento declara tener una segunda nacionalidad, además de la venezolana. De este total, el 47 por ciento tendría también nacionalidad chilena, seguido por la nacionalidad española (20%) y colombiana (17%). A pesar de que el porcentaje de personas con segunda nacionalidad no es alto, permite conocer la situación de migración de las personas que han adoptado una segunda nacionalidad -sea por ius solis o ius sanguinis-, a quienes en su mayoría le fue otorgada por un país extra-regional como lo es España.

GRÁFICO 4:
Porcentaje de segundas nacionalidades declaradas por las personas encuestadas

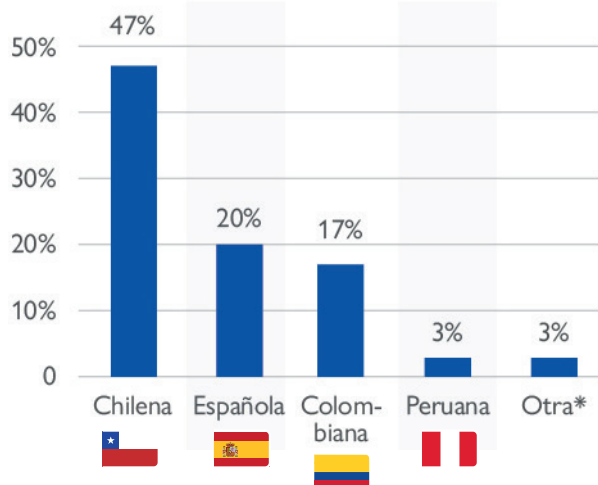

* Corresponde a nacionalidades no mencionadas en el gráfico
Elaboración propia, 2021.

Del total de personas encuestadas del género femenino, un dos por ciento señala encontrarse embarazada. Cabe destacar que, aun cuando las mujeres registraron más ingresos al país vía aérea (65%), son aquellas mujeres que hicieron ingreso por tierra, las que en mayor proporción declaran encontrarse gestando (60%).

CUADRO 1:
Porcentaje de mujeres embarazadas según medio de ingreso al país.

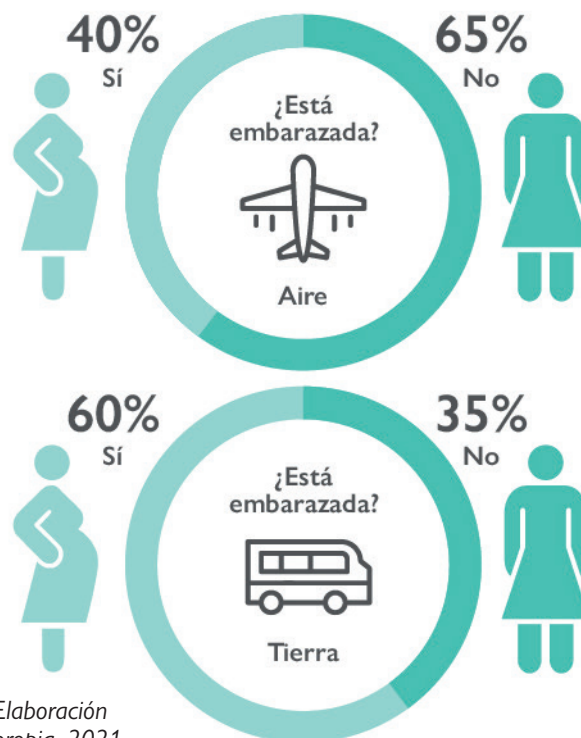

Elaboración propia, 2021.

Respecto del nivel educativo de las personas encuestadas, un 75 por ciento declara haber cursado estudios universitarios, un 23 por ciento estudios secundarios, y sólo un dos por ciento estudios primarios, lo que da cuenta de una alta escolarización de las personas encuestadas, dando indicios de un tipo de migración calificada.

GRÁFICO 5:
Porcentaje de personas encuestadas según nivel educativo alcanzado

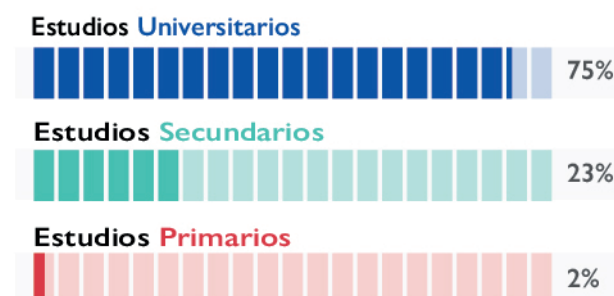

Elaboración propia, 2021.

De igual forma, las disciplinas que mayor porcentaje concentran respecto a las áreas en que los encuestados cursaron estudios son la de Ingeniería y tecnología con un 39 por ciento; Ciencias Sociales con un 30 por ciento, y Humanidades con un 14 por ciento.

GRÁFICO 6:

Porcentaje de personas encuestadas según disciplinas en que realizaron sus estudios

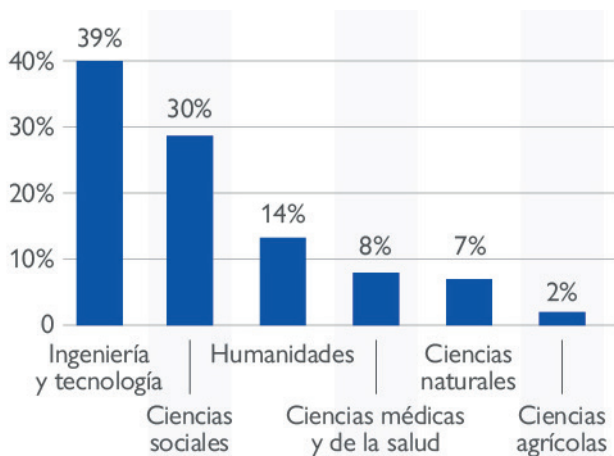

Elaboración propia, 2021.

En el contexto de la pandemia, este dato resultaba relevante de incluir, puesto que podría entregar información respecto de personas venezolanas formadas en las áreas de la salud que pudiesen incorporarse al manejo de la misma. Aunque éstas no representan la mayoría, existe un ocho por ciento de ellas que sí poseen formación en salud y que podrían participar en labores relativas al manejo del COVID-19. Este dato es relevante al contrastarlo con la participación de personas venezolanas trabajando en el área de la salud en Chile, que corresponden al cinco por ciento del total, por debajo del sector de ventas (11%), Servicios (9%), y alimentación (6%).

LOCALIZACIÓN RESIDENCIAL

Respecto a las comunas de residencia de las personas encuestadas, son las comunas de la Región Metropolitana, las que más población venezolana concentran. Dentro de estas, es la comuna de Santiago la comuna que concentra el mayor porcentaje de los residentes venezolanos/as encuestados con el 26 por ciento. Además, en esta comuna habita el 30 por ciento cuyo nivel educacional alcanza estudios superiores, y donde reside también el 31 por ciento de quienes ingresaron a Chile a través de medios terrestres.

GRÁFICO 7:

Principales comunas de residencia de las personas encuestadas

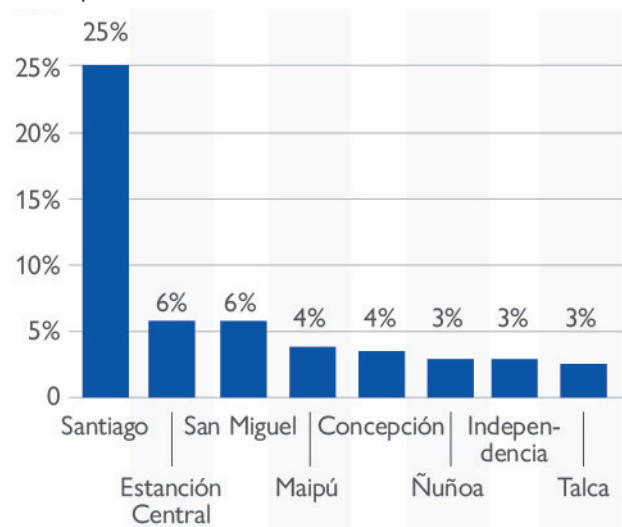

Elaboración propia, 2021.

Le siguen en proporción las comunas pericentrales de Estación Central y San Miguel, la comuna de Maipú con una localización más periférica, así como comunas de otras regiones (Concepción, Talca, Valparaíso, Viña del Mar); las cuales, a pesar de ser comunas de otras regiones, continúan siendo comunas-capitales de sus respectivas regiones, al igual que la comuna de Santiago.

En síntesis, analizando el resto de comunas donde actualmente reside la población venezolana encuestada, se percibe un marcado patrón de localización en comunas urbanas y pertenecientes a las ciudades de regiones más pobladas como las mencionadas, o a comunas que orbitan los centros poblados más densificados.

GRÁFICO 8:

Porcentaje de personas encuestadas según Estado de origen

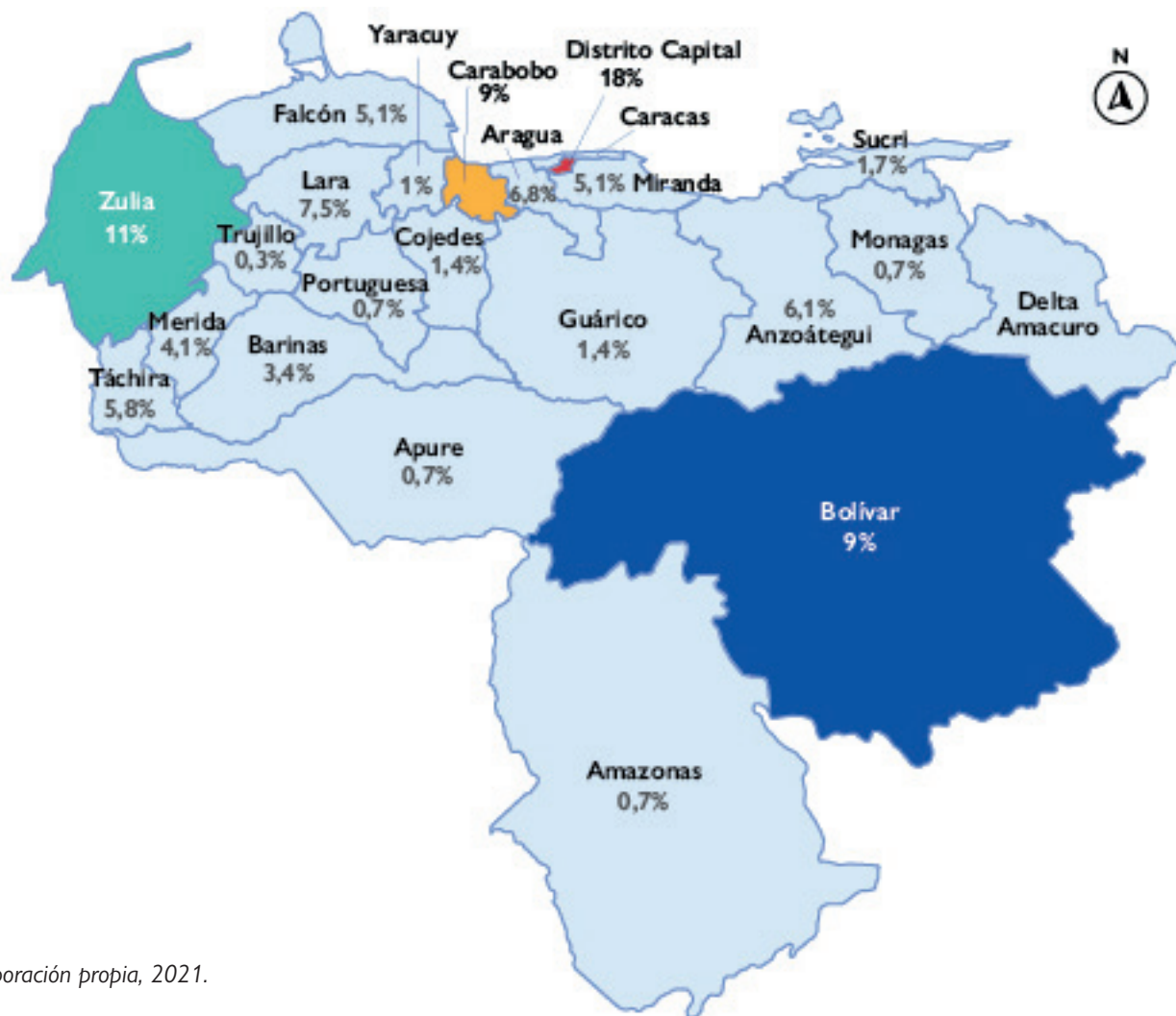

Elaboración propia, 2021.

Por otro lado, respecto de los Estados de origen de la población venezolana encuestada, el 18 por ciento proviene del Distrito Capital y el 11 por ciento de Zulia. Le siguen en igual proporción Bolívar y Carabobo (9%); y en menor porcentaje el resto de los otros Estados que conforman la República Bolivariana de Venezuela.

Algunos de los hallazgos relevantes en relación al Estado de origen, cruzado con otras variables, se relaciona con que

el 22 por ciento de los originarios de Táchira, poseen una segunda nacionalidad. Asimismo, el 60 por ciento de las mujeres venezolanas que señalaron encontrarse embarazadas al momento de la encuesta, provienen del estado de Bolívar.

Del total de personas encuestadas, un 93 por ciento considera a Chile como su destino final. Cabe destacar que de éstos, el 80 por ciento posee una segunda nacionalidad y el 96 por ciento posee estudios universitarios.

COMPOSICIÓN DEL HOGAR

En relación a la composición del hogar, el 72 por ciento señala vivir con el grupo familiar; un 14 por ciento solo/a; un siete por ciento con grupo no familiar; y siete por ciento en hogares mixtos (con familiares y no familiares).

Destaca que son las mujeres quienes residen mayormente con su grupo familiar (77%) en contraste con los encuestados que se identifican con el género masculino (63%) en la misma situación; y de acuerdo al nivel educacional, son también los encuestados con estudios superiores los que componen generalmente este tipo de hogar (72%). Por otra parte, el 60 por ciento de las personas encuestadas señala tener dependientes a su cargo.

GRÁFICO 9:

Porcentaje de personas encuestadas según composición del hogar

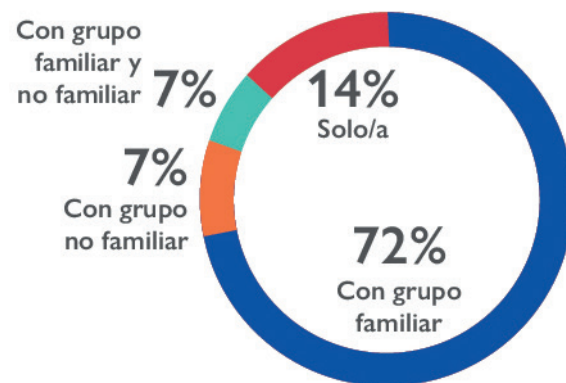

Elaboración propia, 2021.

INGRESO A CHILE

Respecto a la documentación utilizada para ingresar al país, un 94 por ciento lo hizo con pasaporte, seguido de aquellos que utilizaron la cédula de identidad o aquellos que no portaban documentación oficial.

Asimismo, al ser consultados sobre la fecha de su ingreso al país, un 66 por ciento señala haber llegado hace más de dos años a Chile; un 30 por ciento entre uno y dos años; y el cuatro por ciento hace menos de un año.

GRÁFICO 10:

Porcentaje de personas según estatus migratorio y sexo

Elaboración propia, 2021.

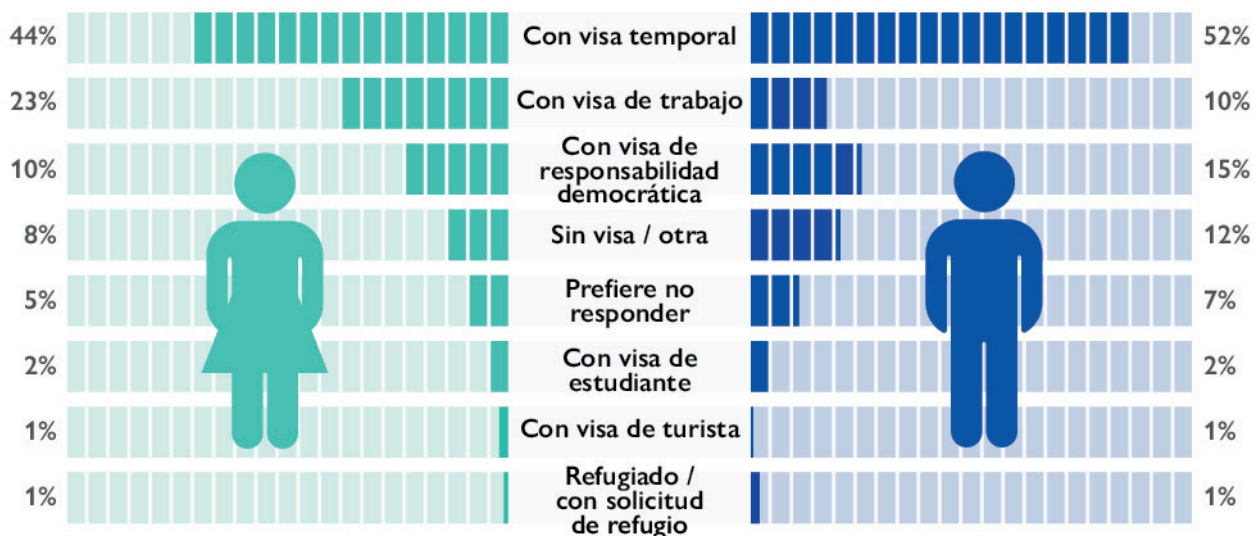

De igual forma, el estatus migratorio de las personas venezolanas encuestadas revela que el 48 por ciento se encuentra con visa temporal, el 17 por ciento con visa de trabajo y un 15 por ciento con Visa de Responsabilidad Democrática. Ante esta variable, los porcentajes se invierten a nivel de género masculino y femenino, ya que en el caso de los hombres, éstos concentran la segunda mayoría de su estatus migratorio en la visa de trabajo (23%), mientras que para las mujeres, la segunda mayoría corresponde a la Visa de Responsabilidad Democrática (15%). Destaca también el dato que muestra que un 10 por ciento de las personas se encuentran sin visa, situación que es más prevalente en las mujeres (12%) en relación a los hombres (8%).

Ante la pregunta acerca de la posibilidad de retornar a la República Bolivariana de Venezuela, un 48 por ciento quiere retornar, mientras que el 52 por ciento restante no desea regresar por el momento. Asimismo, del total de personas encuestada, el 30 por ciento solicitó ayuda para su reintegración económica en el país de origen.

Para las personas encuestadas, las tres principales dificultades que han encontrado en Chile son: dificultades para la regularización de su estatus migratorio (49%), falta de información (37%), y la falta de recursos económicos (36%). Asimismo, se destaca que el 36 por ciento de las personas consideran que no han tenido dificultades en Chile.

GRÁFICO 11:

Principales dificultades que han encontrado en Chile

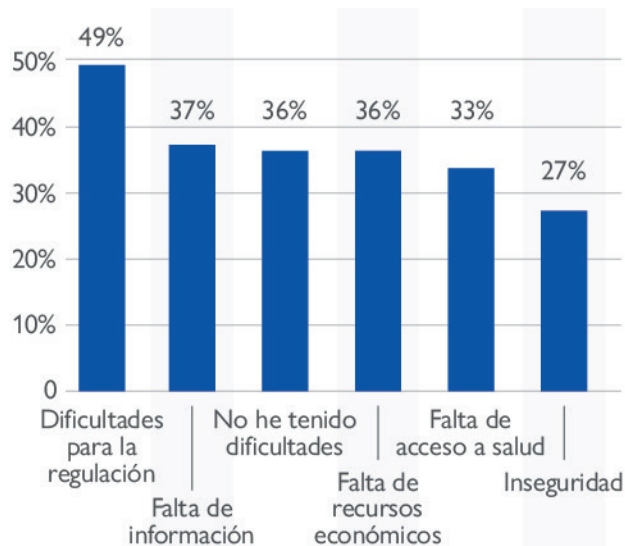

Elaboración propia, 2021.

En relación a la inserción laboral de las personas encuestada, un 79 por ciento se encuentra realizando una actividad remunerada en el país. Asimismo, en esta misma variable, una diferencia entre géneros, lo marca el hecho de que el 90 por ciento de las personas del género masculino se encuentran trabajando o realizando alguna actividad por la que son remunerados, mientras que sólo el 71 por ciento de las mujeres lo está. Esta brecha de género se presenta como una constante a nivel de empleabilidad en el mercado laboral, por lo que no constituye una excepción, sino más bien mantiene la tendencia mundial.

GRÁFICO 12:

Porcentaje de encuestados según si están realizando una actividad remunerada

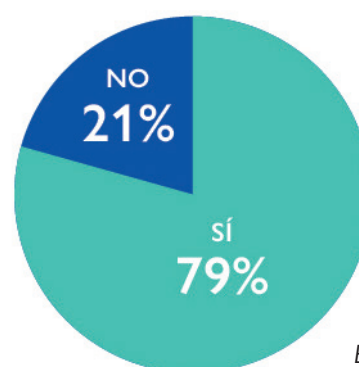

Elaboración propia, 2021.

En relación al sector económico en el cual se desempeñan las personas encuestadas, si bien es amplia la distribución de éstos, destacan los sectores de Ventas (11%) y Servicios (9%), como aquellos sectores que concentran más personas empleadas. De este total, el 89 por ciento se encuentra bajo la modalidad de contrato, con apenas una mayor preponderancia del género masculino (92%) sobre el femenino (86%).

En cuanto a la cantidad de personas que perdieron el trabajo a causa de la pandemia, se observa que esta situación afectó a un 26 por ciento del total de las personas encuestadas. Destaca el hecho que son las mujeres las que se vieron afectadas en mayor medida que los hombres. Mientras un 31 por ciento de mujeres perdieron el trabajo a causa de la pandemia, en el caso de los hombres, este porcentaje corresponde a un 19%.

GRÁFICO 13::

Porcentaje de personas que perdieron su trabajo a causa de la pandemia según género

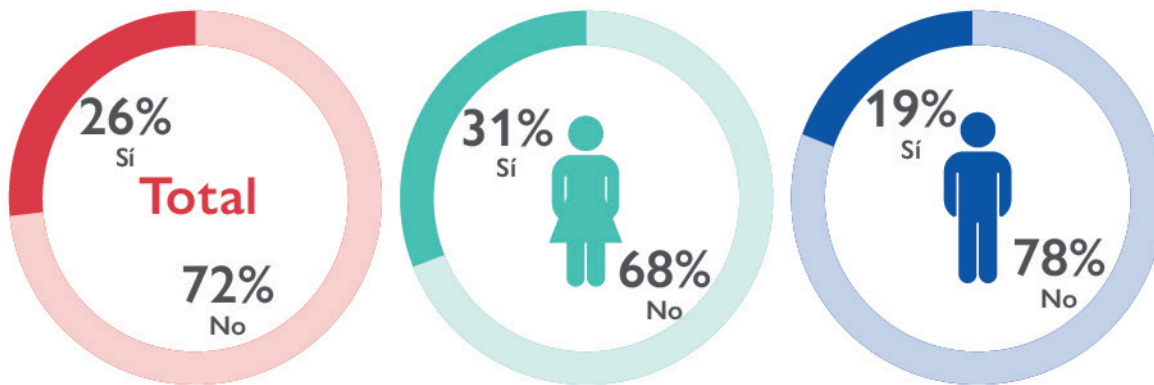

Elaboración propia, 2021.

ENVÍO DE REMESAS

El 85 por ciento de las personas encuestadas envía dinero a la República Bolivariana de Venezuela o personas en otro país de manera regular.

Asimismo, dos tercios de las personas encuestadas han seguido enviando con más o con la misma frecuencia durante la pandemia. Esta relación se invierte, sin embargo, al desagregar por género, ya que las personas del género femenino señalan con mayor frecuencia haber disminuido el envío de remesas, mientras que las personas de género masculino envían dinero con mayor frecuencia que antes de la pandemia.

Esto resulta relevante, por cuanto es de esperar que las remesas presenten un comportamiento cíclico en relación a la crisis sanitaria, sin embargo, se observa que el porcentaje de personas que envían remesas continúa siendo alto, lo cual da cuenta de un aparente comportamiento contracíclico de las mismas.

En relación al porcentaje del total de los ingresos destinados a remesas, el 70 por ciento de las personas encuestadas envía entre un 10 y un 30 por ciento, no existiendo mayor diferencia de los montos enviados entre géneros.

GRÁFICO 14::

Porcentaje de personas encuestadas según frecuencia de envío de resmesas durante la pandemia.

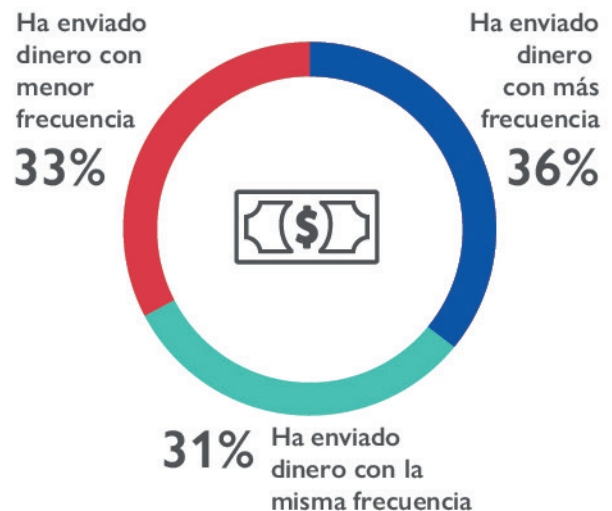

Elaboración propia, 2021.

ACCESO A SERVICIOS

En el contexto de la pandemia, resulta relevante levantar información respecto de si las personas están accediendo a protección social, y específicamente a salud y otros beneficios asociados a diversos apoyos provistos.

Respecto al acceso a servicios de salud, en total, las personas encuestadas declaran que ante una situación de salud acuden a centros público de salud primaria como primera opción (43% consultorio y 24% Hospitales públicos) y en menor medida a clínicas o consultas particulares; mientras que en menor porcentaje (7%) declara que prefiere no buscar asistencia y resolverlo de forma autónoma. Respecto a cómo acceden a la información sobre servicios de salud, las personas encuestadas señalan que su principal acceso es a través de sitios web (39%), mediante familiares, amigos o cercanos como segunda fuente, y en tercer lugar directamente en los centros de salud. Asimismo, un 97 por ciento declara tener acceso a salud en Chile como migrante residente; un 15 por ciento de ellos requiere de medicación diaria constante; y un 14 por ciento señala tener alguna enfermedad crónica que requiera tratamiento médico.

Respecto a las principales necesidades de protección social que las personas encuestadas consideran más relevantes, señalan, en orden decreciente, el acceso a salud (93%), a vivienda (89%) y a alimentos (77%). De igual forma, un 52 por ciento se encuentra inscrito en el Registro Social de Hogares del Ministerio de Desarrollo Social, y el 60 por ciento reconoce haberse inscrito antes de la pandemia COVID-19, mientras que un 48 por ciento no lo ha hecho aún. Ante la pregunta respecto de por qué no están inscritos, el 62 por ciento declara que por falta de información; sin embargo, un 18 por ciento informa que es por no contar con la cédula de identidad chilena.

GRÁFICO 15:

Porcentaje de personas encuestadas según a cuál establecimiento de salud acuden.

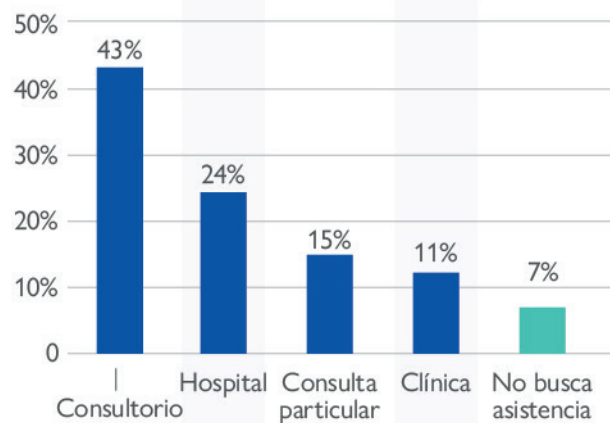

Elaboración propia, 2021.

GRÁFICO 16::

Porcentaje de personas encuestadas según principales necesidades de protección social.

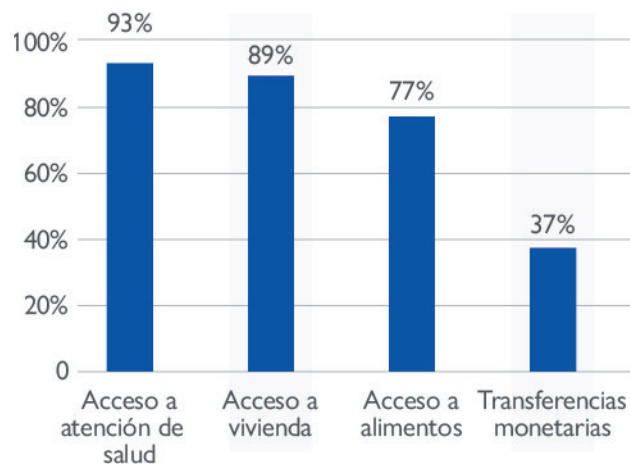

Elaboración propia, 2021.

EFFECTO DE LA PANDEMIA

La mitad de las personas encuestadas que se mantienen activas laboralmente, declaran que la empresa para la que trabajan o trabajaban se acogió a la Ley de Protección del Empleo durante la pandemia. Sin embargo, es igualmente elevado el porcentaje de personas que lo desconocen (23%) por sobre las que están en conocimiento de que sus empleadores no se habrían acogido a dicha Ley (27%).

Por otro lado, un cuarto de las personas que se encontraban laborando, perdieron su trabajo a causa de la pandemia por COVID-19 (26%). Sin embargo, la brecha de género es más acentuada en este punto, donde casi un tercio de mujeres perdieron su trabajo (31%) sobre apenas un 19 por ciento de hombre.

Un 60 por ciento de las personas encuestadas declara estar teniendo dificultades durante la pandemia. Asimismo, una mayoría (29%) señala haber tenido dificultades para continuar con el trabajo y otras actividades económicas comerciales, seguido de dificultades para enviar o recibir remesas desde el exterior (17%), ya que el 58 por ciento del total de ellos perdió su trabajo durante la pandemia.

En total, sólo el 29 por ciento recibió el Bono correspondiente al Ingreso Familiar de Emergencia (IFE), mientras que el 71 por ciento restante no lo recibió. Asimismo, respecto a la obtención de otro tipo de ayuda recibida durante la pandemia, sólo el 28 por ciento señala haber recibido apoyo, siendo alimentos (59%), y apoyo monetario (30%) las ayudas más frecuentes. Dichas ayudas habrían provenir de instituciones estatales como el Gobierno (47%) y los municipios donde residen (46%).

En síntesis, si bien existe un porcentaje menor de personas encuestadas que han podido acceder a determinados beneficios sociales durante la crisis generada por la pandemia COVID-19, en general, la mayor parte de ellas se ha visto perjudicada por los efectos de la pandemia, debiendo valerse de sus propios recursos para sobrellevar la crisis.

GRÁFICO 17::

Porcentaje de personas encuestadas según institución de la cual recibió apoyo.

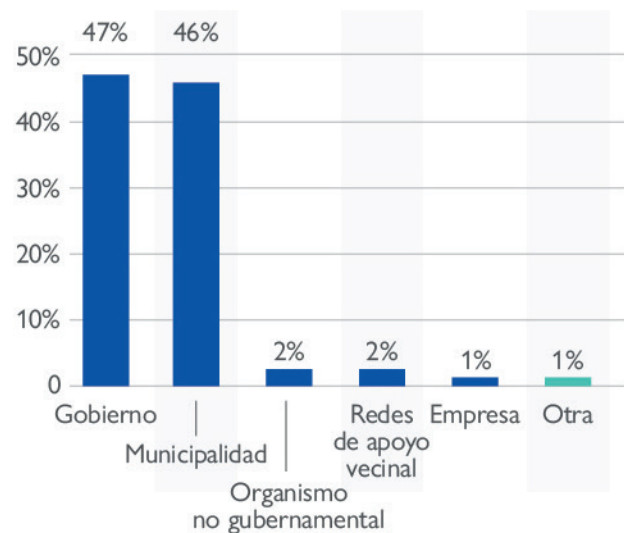

Elaboración propia, 2021.

Finalmente, del total de personas encuestadas que reconocen haber recibido algún tipo de apoyo (28%), las mismas declaran que éste, en su mayoría, provino del Gobierno (47%) y de la Municipalidad (46%). En menor medida, declaran que el apoyo provino de ONG's (2%) y de redes de apoyo vecinales (2%).



DTM

CONTACTO:

Organización Internacional para las Migraciones (OIM)
Santiago de Chile, Chile

Calle Matilde Salamanca 736, Providencia
Región Metropolitana, Chile.
Telf. +56 2 296 33 710
IOMSantiago@iom.int

-  chile.iom.int/
-  twitter.com/OIMChile/
-  facebook.com/OIMChile/
-  instagram.com/oimchile

Esta actividad ha sido
financiada por:

